Arquitectos Sin Fronteras

Memoria 2013

20 AÑOS… Y MÁS….. CONSTRUYENDO DERECHOS

Y seguimos…Esto es solo el comienzo! Durante **20 años** hemos trabajado para contribuir a cambiar las sociedades injustas, a mejorar las formas de vida de miles de personas en muchos lugares del mundo.

Nuestra Misión de promover el desarrollo humano equitativo y sostenible, a través de la mejora de la habitabilidad y la defensa del derecho de las personas a un hábitat digno, la estamos cumpliendo y nos estamos convirtiendo, cumpliendo así nuestra Visión, en una ONGD de referencia en aspectos de hábitat, arquitectura, urbanismo e infraestructuras, tanto en España como en los distintos países en los que trabajamos.

Nuestros proyectos en **África**, Argelia, Burkina Faso, Ghana, Malí, Mozambique, Senegal, Sáhara, Togo, Zaire, **América**, Argentina, Bolivia Chile, Colombia, Cuba, Ecuador, Guatemala. Haití, Honduras, México, Nicaragua, Paraguay, Perú, República Dominicana, Venezuela, **Europa,** Bosnia Herzegovina y España, están contribuyendo a reducir la proporción de personas que pasan hambre, la proporción de personas cuyos ingresos son inferiores a un dólar diario…, a conseguir mejorar el empleo y el trabajo digno para todos. Sí, construimos para cambiar y transformar a mejor, las vidas de las personas más necesitadas.

Nuestros proyectos educativos, están consiguiendo que niños y niñas por igual, sean capaces de completar un ciclo de enseñanza primaria. Nuestros proyectos de Género están contribuyendo a eliminar las desigualdades entre hombre y mujeres. Nuestro compromiso con los proyectos de carácter sanitario, ha contribuido a salvar miles de vidas de niños y niñas menores de edad, reduciendo al mismo tiempo la mortalidad materna y ayudando a conseguir el acceso universal a la salud reproductiva. Nuestros proyectos han contribuido igualmente a reducir la propagación del Sida, la propagación de la Malaria y otras enfermedades graves.

Diversos proyectos, han ayudado también, a reducir la proporción de personas, sin acceso sostenible al agua potable y a servicios básicos de saneamiento, trabajando al mismo tiempo en programas y proyectos cuyo objetivo es reducir la pérdida de recursos del medio ambiente.

"Construir derechos"… En nuestro caso el lenguaje no es metafórico, sino que define una realidad. Una de nuestras fortalezas es construir de manera eficaz y sostenible. La posibilidad de construir que lo hacemos y además que nuestras construcciones formen parte de proyectos de desarrollo que permiten "Construir Derechos", para transformar sociedades, nos avala, nos legitimiza y nos sitúa de manera doblemente impactante, como instrumento que trabaja para posibilitar un cambio en los pueblos y personas más necesitadas.

Veinte años, comprometidos, con numerosos proyectos que tienen como objetivo, contribuir a defender los derechos de los más desfavorecidos y a conseguir una sociedad más justa tanto en nuestro entorno más próximo, con el desarrollo de proyectos de **"Cooperación Local",** donde cada día estamos más presentes, como en países en vías de desarrollo con los proyectos de **"Cooperación Internacional**". Miles de beneficiarios, tienen hoy una vida más justa.

Y este reto, esta capacidad de Indignación y Acción, ha sido posible, gracias a la **implicación de cientos de voluntarios**, que han sido capaces de reaccionar ante la situación injusta en la que viven tantas y tantas personas. Sirvan también estas palabras, como reconocimiento a todas y todos esos voluntarios que han dado sus conocimientos, su tiempo y un poco de su vida, para hacer posible esa transformación tan deseada de las sociedades y personas más deprimidas y pobres.

Hemos pasado etapas más o menos complicadas, pero la realidad está ahí, **hemos gestionado más de 25 millones de euros,** hemos desarrollado **más de 200 proyectos**. En la Comunidad Valenciana concretamente, hemos gestionado unos 2 millones de euros en 25 proyectos en América Latina. Hemos conseguido ser una ONG de referencia en el mundo de la Cooperación, y lo que es más importante, hemos sido herramienta de transformación, contribuyendo a que miles de personas hayan cambiado su vida a mejor.

Todo esto queremos seguir haciéndolo durante mucho más tiempo. Ahora que la subsistencia para las ONGs es más complicada que nunca, que las administraciones han casi cerrado las vías de financiación, resulta que tenemos más voluntarios que nunca, gentes a las que no les vale protestar y decir que todo está mal, pero no hacen nada….Nuestros voluntarios están dispuestos a seguir trabajando, desarrollando nuevos proyectos, aportando nuevas ideas que nos permitan seguir comprometidos por la defensa al derecho a un Hábitat Digno.

Por otro lado, se hace cada vez más necesario, estar más presentes en la sociedad, con acciones de sensibilización y denuncia. Nuestro **compromiso con los proyectos de Cooperación Local**, son una muestra de que no miramos hacia otro lado ante las injusticias que nos rodean. Y esto en los tiempos que corren, debe ser una prioridad, reforzando las acciones que supongan un apoyo a las personas y colectivos más desfavorecidos.

Conferencias, Muestras y Ferias Solidarias, Exposiciones como las recientemente realizadas en Barcelona, “20 años construyendo derechos”, o en Alicante “Universos de Luz” y “Made By Architects”, todas ellas en el Colegio de Arquitectos, son muestras de nuestra vocación de estar presentes en la Sociedad y de investigar nuevas fórmulas que nos permitan sensibilizar, al tiempo que conseguir fondos para poder seguir desarrollando nuestros objetivos.

Y es ahí donde debemos estar atentos a las nuevas tecnologías para promover cambios sociales. Estamos asistiendo a una explosión de nuevas formas de activismo social, a través de las distintas redes sociales y ASF está empezando a estar ahí. Los canales de Facebook y Twiter, nos permiten vincular y compartir los contenidos de nuestras acciones en los distintos blogs y con cientos de personas. Estamos empezando a establecer Alianzas estratégicas con otras organizaciones y ONGs. que persiguen y permiten mejorar los proyectos de cooperación, para ser más efectivos y ayudar de manera más sostenible y eficaz a los pueblos y personas más desfavorecidas.

Necesitamos, eso sí que más personas sigan confiando en nosotros, como soci@s y como voluntari@s, para poder seguir ofreciendo, estas alternativas de cambio, de transformación, tanto en los colectivos más desfavorecidos que nos rodean en nuestras ciudades, hoy más que nunca, dada nuestra realidad social, como en los países en vías de desarrollo, donde las situaciones de injusticia y desigualdad, son mucho más evidentes y extremas.

Seguiremos trabajando por un mundo más justo. Desde ahora, con el nombre Arquitectura sin Fronteras que pretende por un lado utilizar un nombre más inclusivo, que no deje dudas respecto a que nuestra ONG no es exclusiva para arquitectos, sino que está abierta a todas las personas y profesiones y por otro lado que desaparezca ese sesgo tan marcado de género que nos permita contribuir y avanzar en la eliminación de las diferencias entre hombre y mujer. De esta manera, pensamos que podremos llegar a más voluntari@s que colaboren en nuestro trabajo.

Sí, contigo podemos conseguirlo.

José Miguel Esquembre Menor

Presidente Arquitectos Sin Fronteras Comunidad Valenciana – Región de Murcia

Vocal Nacional de Captación.

ÁMBITO TERRITORIAL DE ACTUACIÓN DE LA ASOCIACIÓN

Desde su fundación, en el ámbito internacional ASF ha implementado proyectos de desarrollo en República Dominicana, Haití, Cuba, Guatemala, Honduras, Nicaragua, Ecuador, Venezuela, Paraguay, Perú, Chile, Sahara Occidental, Senegal, Malí, República Democrática de Congo, Burkina Faso, Costa de Marfil, Gana, Togo, Guinea Ecuatorial, Mozambique, Bosnia-Herzegovina y Palestina. Actualmente centramos nuestro trabajo en América Latina y Africa.

En España ASF tiene presencia a través de sus Demarcaciones Territoriales en la Comunidad Valenciana, Región de Murcia, Cataluña, Madrid, País Vasco, Navarra, Andalucía, Aragón, Islas Baleares, Galicia y Extremadura.

Este año 2013 la Demarcación Territorial **Comunidad Valenciana** ha visto aumentado su territorio de actuación a la **Región de Murcia**. El área geográfica que atendemos en Cooperación Internacional comprende Guatemala y Honduras. La cooperación Local se centra principalmente en aquellos municipios donde existe la presencia de grupos de trabajo, como es Alicante, Murcia y Valencia. En el ámbito territorial de Formación y sensibilización también se atiende la Comunidad Valenciana y la Región de Murcia.

DATOS DE LA ASOCIACIÓN

Sede en Alicante:

Dirección:	Plaza de Gabriel Miró nº 2 – planta baja. CP 03001 Alicante.
TEL / FAX:	965144488
Correos electrónicos:	comunidadvalenciana@asfes.org
Blog ASF Comunidad Valenciana:	asfcomunidadvalenciana.blogspot.com.es/
Facebook:	www.facebook.com/asf.valenciana
Web:	www.asfes.org

Delegación Región de Murcia:

Dirección:	Calle Angustias S/N bajo. 30008 Murcia.
TEL:	627690724
Correos electrónicos:	murcia@asfes.org
Facebook:	www.facebook.com/asf.murcia
Blog ASF Región de Murcia:	asfmurcia.blogspot.com.es/

Personas que colaboran:

Hay 145 voluntarios en España; de ellos 21 voluntarios activos en la Comunidad Valenciana y 12 en la Región de Murcia.

Hay 13 personas contratadas en España, uno de ellos en la Comunidad Valenciana, más 5 expatriados.

Hay 1.041 asociados en España; de ellos 82 socios en la Comunidad Valenciana y 4 Murcia

Composición de la Junta Directiva; Demarcación Territorial Comunidad Valenciana-Región de Murcia

- Presidente: José Miguel Esquembre
- Tesorera: Rosario Berjón Ayuso
- Secretario: José Aracil Sáez
- Vocal de cooperación universitaria y responsable voluntariado: Anes Ortigosa Blázquez
- Vocal grupo de Valencia: Marga Bosch Ortega
- Vocal grupo Región de Murcia: Tatiana Lorente Cremades

Medios materiales disponibles

La sede de ASF-CV se encuentra ubicada en un espacio cedido por el Colegio Territorial de Arquitectos de Alicante (CTAA), en la propia sede del CTAA. Dispone de equipo informático completo, así como de los medios de telecomunicaciones necesarios para un buen funcionamiento *(teléfono, fax, conexión banda ancha de internet).* La Demarcación cuenta con blog y facebook en la Comunidad Valenciana y en la Región de Murcia. Así mismo ASFES cuenta con una página web, está en las redes sociales y edita una publicación bimensual digital mediante los cuales difunde su labor de sensibilización a la sociedad.

En la región de Murcia, la sede está en un local cedido por el Colegio Oficial de Arquitectos de Murcia (COAMU).

Balance anual 2013 y previsión 2014

INGRESOS	PREVISIÓN 2013	BALANCE 2013	PREVISIÓN 2014
CONCEPTO			
COSTES INDIRECTOS	7.394,90	7.049,12	404,00
Colegio Territorial de Arquitectos Alicante	12.000,00	5.000,00	10.765,92
SOCIOS	5.310,00	5.590,00	5.590,00
EMPRESAS	0,00	2.226,71	0,00
OTROS	103,25	2.326,28	111,16
TOTAL INGRESOS	**24.808,15**	**22.192,11**	**16.871,08**
GASTOS			
DIETAS Y DESPLAZAMIENTOS	500,00	524,04	650,00
SENSIBILIZACION	710,00	831,57	600,00
TELEFONIA/ INTERNET	400,00	393,10	400,00
MATERIAL OFICINA	225,00	385,50	400,00
GASTOS CORREO	100,00	77,45	100,00
GASTOS JUNTA	350,00	201,76	250,00
GASTOS VARIOS	100,00	66,50	150,00
SUELDOS Y SALARIOS	10.814,76	9.007,68	9.007,68
SS CARGO EMPRESA	3.877,08	2.981,52	2.981,52
FORMACION	400,00	46,28	200,00
GASTOS ESTRAORDINARIOS		551,90	
CUOTAS OTRAS ENTIDADES	250,00	250,00	250,00
TOTAL GASTOS	**17.726,84**	**15.317,30**	**14.989,20**

Este presupuesto no contempla las subvenciones recibidas directamente para los gastos directos de los proyectos

REHABILITACIÓN DEL CENTRO NUTRICIONAL "SANTA LUISA" PARA LA RECUPERACIÓN DE NIÑOS DESNUTRIDOS Y EDUCACIÓN NUTRICIONAL,

Ubicación: Barrio Nuevo del Carmen, en el Municipio de Dolores, Departamento del Petén, Guatemala.

Coste total del proyecto: 139.761,29 €

Contraparte: Compañía de las Hijas de la Caridad de la Republica de Guatemala.

Financiadores: Ayuntamiento de Alicante, Diputación de Alicante, Ayuntamiento de Sax, Colegio Territorial de Arquitectos de Alicante, Colegio Oficial de Arquitectos de la Comunidad Valenciana, Fundación Manuel Peláez, Bancaja, Mutua Madrileña, La Escandella y la Contraparte Local.

Fechas de Ejecución: febrero 2011 a diciembre 2013

El Centro Nutricional tiene como objetivo favorecer el desarrollo normal y crecimiento sano de la población infantil, así como la promoción y educación para la mejora de los hábitos nutricionales de la comunidad, sirviendo como centro de referencia para una educación sanitaria integral de la zona.

Desde finales del año 2008, la cubierta del Centro Nutricional se vio afectado por fuertes tormentas tropicales que junto con movimientos sísmicos y debido fundamentalmente a la mala calidad de las tejas que lo cubría, provocaron por un lado la filtración de agua, goteras y grandes cantidades de humedad hacia el interior del Centro y por otro la caída de tejas, poniendo en peligro tanto a los niños ingresados como al personal.

Con este proyecto se ha habilitado en condiciones óptimas el Centro Nutricional para que los niños que ingresan en él con desnutrición aguda y crónica, a veces al borde de la muerte, puedan recuperarse. El Petén es una región tropical muy lluviosa y por lo tanto muy húmeda. En la condición tan delicada en la que se encuentran estos niños un ambiente no adecuado dificulta altamente su recuperación.

El proyecto se planteó en tres fases para facilitar la búsqueda de fondos. Durante el año 2011 se ejecutó la primera. Durante el año 2012 se trabajó en la búsqueda de fondos para poder concluir las Fases II y III. En enero de 2013 recibimos una nueva subvención, que permitió ampliar las obras más allá de las deficiencias creadas por la cubierta. Esta constituyó la Fase IV.

- **Fase I:** Rehabilitación de la cubierta con lámina troquelada y galvanizada.
- **Fase II:** Actuar sobre los problemas de la instalación eléctrica, de filtraciones y humedades detectados en la estructura de los muros de carga, carpintería, así como de saneamiento y depuración de aguas. Además se actuó

Las obras de rehabilitación comprendió la sustitución integral de la instalación eléctrica, mejora de drenajes pluviales, rehabilitación de humedades en estructura, mejora del Saneamiento de aguas negras, mejora de la Carpintería, reparación de pavimentos, reparación de plomería y construcción

de nuevas bañeras con albañilería, las actuales no son adecuadas. Adecuación de la lavandería y enfermería.

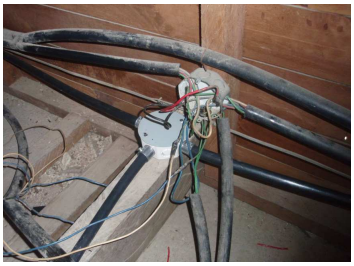

Instalación antigua junto a la nueva

Aspecto final instalación eléctrica en falso techo

Fase II. Humedades

Fase II. Humedades fsolucionado

- **<u>Fase III</u>**: Completada la rehabilitación de la cubierta con teja, para así garantizar las mejores condiciones de habitabilidad de las niñas y niños ingresados en el Centro.

La teja aislará térmicamente el Centro, bajando algunos grados la temperatura exterior (el Centro Nutricional está en un área selvática). En esta ocasión, la teja es de la máxima calidad, con certificados de calidad, para evitar un nuevo deterioro de la misma.

Fase I. Cubierta con lámina

Fase III. Colocación de la teja sobre estructura

Vista general del proceso de puesta de teja

Cubierta terminada

Fase IV: Completar adecuación del Centro Nutricional

Gracias a la presencia de un técnico volante en Guatemala, se pudo ser mucho más eficiente en el uso de los recursos obtenidos. De esta manera, la última de las subvenciones obtenidas en enero de 2013, permitió remodelar la cocina, haciéndola más practica y adecuada para su fin y la carpintería de todo el centro, que el uso, el tiempo y un deficiente mantenimiento, tenían dañadas. En esta última fase se completó la cubierta con los canales de recogida de agua.

Canales pluviales terminados

Cocina terminada

"MEJORA DE LA CALIDAD DE VIDA DE 110 FAMILIAS DE MUJERES INDÍGENAS"

Ubicación: 4 comunidades del municipio de San Ildefonso Ixtahuacán, Huehuetenango, Guatemala

Contraparte Local: Asociación de Formación para el Desarrollo Integral (AFOPADI)

Presupuesto Total: 54.042,36 €

Duración: 12 meses.

Financia: Diputación de Alicante y contraparte local

Fecha de ejecución: enero 2013 a diciembre 2013

Con este proyecto se ha puesto en marcha un proceso de organización, crecimiento personal y formación con grupos de mujeres, partiendo desde un proyecto concreto, combinando así un trabajo a largo plazo sobre las necesidades estratégicas de las mujeres, con la respuesta a una necesidad urgente. Antes y después de la ejecución del proyecto de las estufas mejoradas, se han realizado talleres con las mujeres para trabajar los temas de la autoestima, los derechos de las mujeres, la necesidad de participar en la organización comunitaria como sector mujer, etc. Para evitar que las estufas refuercen el papel tradicional de las mujeres se han realizado talleres con los hombres en torno a género y masculinidad. También se trabajó sobre la conservación del medio ambiente y la reforestación, ya que se ha estimulado la creación de viveros comunales y la reforestación colectiva e individual. En todos los procesos formativos AFOPADI utiliza una gran

gama de metodologías participativas y creativas que devuelven a la gente su alegría, su autoestima y su capacidad creadora.

”MEJORA DE LA HIGIENE PERSONAL-AMBIENTAL Y DE LA AUTONOMÍA AGRÍCOLA DE 74 FAMILIAS DEL MUNICIPIO DE SAN ILDEFONSO IXTAHUACÁN”

Ubicación: comunidades del municipio de San Ildefonso Ixtahuacán, Huehuetenango, Guatemala

Contraparte Local: Asociación de Formación para el Desarrollo Integral (AFOPADI)

Presupuesto Total: 39.315,79 €

Duración: 12 meses

Financia: Ayuntamiento de Alicante y contraparte local.

Fechas ejecución: junio 2013 a mayo 2014

Se quiere dar continuidad al trabajo que viene realizando la contraparte local, mejorando las condiciones de vida de más familias del municipio de San Ildefonso Ixtahuacán, mejorando la higiene, aumentando la autoestima de las personas y produciendo abono para aumentar la fertilidad del suelo y disminuyendo así, la dependencia de abonos químicos.

El proyecto consiste en la construcción de 74 letrinas LASF o letrinas aboneras para igual número de familias que en este momento no tiene acceso a este servicio. Incluye una fase anterior de formación técnica sobre el manejo correcto de la letrina y una fase posterior de seguimiento y monitoreo para asegurarnos del buen funcionamiento de las letrinas y animar el cambio de actitud y de pensamiento de las familias. Además es acompañado de un proceso de concienciación a través de la formación relacionada con el tema de la autonomía y los derechos.

El proyecto incluye también una investigación experimental, con el propósito de probar otros tipos de letrinas que son menos costosos y producen abono más rápidamente. De igual manera es necesario experimentar con la producción de las tazas en el lugar, ya que en este momento se adquieren cerca de la capital, lo que conlleva un costo extra. La producción local de las tazas podría generar empleo para algunas personas. Esta investigación se está llevando a cabo con el apoyo del grupo de trabajo de tecnologías apropiadas de ASF en Alicante que brindarán apoyo técnico.

”CONTRIBUCIÓN A LA GOBERNABILIDAD DEMOCRÁTICA DE HONDURAS A TRAVÉS DEL EMPODERAMIENTO, PARTICIPACIÓN CIUDADANA ORGANIZADA Y FORMACIÓN POLÍTICA FEMINISTA, DE LAS MUJERES DEL ÁREA RURAL”

Ubicación: 10 municipios de los departamentos de Francisco Morazán y Valle; Tatumbla, Villa de San Francisco, Cantarranas, Lepaterique, Ojojona, Santa Ana, Reitoca, Langue, Goscarán y Nacaome.

Contraparte Local: CESADEH

Presupuesto Total: 641.280,87 €

Duración: 24 meses

El Objetivo General de la acción es **contribuir con la gobernabilidad democrática, disminución de la violencia, disminución de la pobreza rural y bajo índice de desarrollo humano en Honduras, fortaleciendo organizaciones de la sociedad civil, procurando participación ciudadana y mejorando condiciones y calidad de vida de población hondureña en situación**

de pobreza. Este objetivo se logrará a través del fortalecimiento de las capacidades organizativas y cognoscitivas de las asociaciones de mujeres involucradas para poderlas convertir en sujetas responsables de su propio desarrollo. El proyecto tiene los siguientes componentes:

1) Fortaleciendo la Red Nacional de Mujeres contra la Violencia (impacto nacional) y de 10 Redes Municipales de Mujeres contra la violencia en, donde CESADEH ha tenido o tiene presencia.

2) Fortaleciendo capacidades de las mujeres para enfrentar la violencia y sus secuelas a nivel comunitario a través de Grupos de Autoayuda con mujeres violentadas existentes u organizados en comunidades rurales de los 10 municipios de intervención. Además se desarrollarán dos Foros (uno por año) sobre la violencia en general y sobre la violencia a las mujeres en particular y sus efectos en la gobernabilidad, para sensibilizar a la población en general y sobre la necesidad de vivir libres de violencia.

3) Formación política orientada a mujeres a través de la organización y puesta en funcionamiento de una Escuela de formación política feminista, orientada a la construcción de ciudadanía y participación política de las mujeres. Se diseñará una formación en cascada de modo que las mujeres organizadas y con liderazgos a nivel comunitario, departamental y nacional se convertirán en formadoras de otras mujeres en sus respectivas organizaciones y territorios. Se despertará y desarrollará la resistencia personal y colectiva de las mujeres ante el neoliberalismo y el patriarcado, profundizando en la comprensión y valoración del trabajo doméstico, no remunerado y de cuidados realizado por las mujeres para la sustentabilidad de la vida.

4) Autoconstrucción y mejora de viviendas, dirigido a mujeres cabeza de familia que han sufrido violencia y viven en infraviviendas o carecen de ellas.

Este proyecto está en búsqueda de financiación desde hace dos años. El pasado año se presentó a la Generalitat Valenciana una parte del mismo sin éxito.

"CENTRO DE CAPACITACIÓN Y EXPERIMENTACIÓN CAMPESINO"

Ubicación: Comunidad de Casaca, municipio de San Ildefonso Ixtahuacán, Huehuetenango, Guatemala

Contraparte Local: Asociación de Formación para el Desarrollo Integral (AFOPADI)

El objeto de este proyecto es proporcionar a los beneficiarios de las acciones de AFOPADI y a otros campesinos de la región, un centro de formación en permacultura, salud, fortalecimiento de las capacidades locales, entre otros. AFOPADI tiene una metodología de trabajo basada en el fortalecimiento de las capacidades de los beneficiarios a través de su formación y capacitación. Este centro quiere ser un centro de experimentación en tecnologías apropiadas y agricultura ecológica, que sirva al mismo tiempo para el intercambio de experiencias entre campesinos y al mismo tiempo ejemplo de tecnologías replicables en su concepción como centro

En el año 2013, este proyecto fue identificado. Se creó el grupo de trabajo para formularlo y se prevé que durante el 2014 se buscará financiación para su ejecución.

"CASA DEL MIGRANTE"

Ubicación: Santa Elena, departamento de Petén, Guatemala.

Contraparte Local: Pastoral Social del Vicariato Apostólico de Petén

La finalidad de este proyecto es dar una atención digna a los migrantes en tránsito, al contar con un espacio físico en el que se les pueda brindar hospedaje para bañarse y descansar antes de proseguir su viaje, así como facilitar alimentos. Para ello se contruirá un centro de atención al migrante, donde además de atender sus necesidades más más básicas de alojamiento, alimentación y descanso, se les ofrecerá asistencia juridica y social.

Este fue identificado durante el año 2013. Siendo el grupo de trabajo de Cooperación Internacional de la Región Murcia el que se encargará de formularlo. La busqueda de financiación se prevé sea para el año 2014.

COOPERACIÓN LOCAL

Proyecto "FOMENTO DEL DERECHO A UN HÁBITAT DIGNO EN LOS COLECTIVOS VULNERABLES DE LA ZONA NORTE DE ALICANTE"

Ubicación: Barrios de la Zona Norte de Alicante.

Presupuesto Total: 4.102,30 €

Duración: 12 meses

Financia: Ayuntamiento de Alicante

Este proyecto se enmarca en una estrategia de cooperación local de ASF en Alicante que tiene como objetivo:

- Prevenir situaciones de exclusión y marginación social mediante: la mejora de las condiciones de vida de personas que habitan en viviendas no adecuadas, el acceso a unos equipamientos sociales cercanos que mejoren las condiciones y calidad de vida de los sectores más vulnerables de la población y el apoyo técnico a iniciativas empresariales fruto del trabajo de entidades sociales que impulsan el autoempleo de la población más desfavorecida.

- Fomentar la coordinación entre administración, profesionales técnicos y entidades sociales que trabajan en la Zona Norte, así como la participación ciudadana en la toma de decisiones sobre temas que afectan a la ciudad y el derecho a un hábitat digno, brindando además la formación necesaria para ello.

- Concienciar a la población de la Zona Norte y de la ciudad en general acerca de la necesidad de crear entre todos una ciudad más accesible e inclusiva, mediante la sensibilización y la generación de propuestas de mejora de las mismas para avanzar hacia la eliminación de barreras arquitectónicas y sociales existentes

Las actividades que se desarrollaron dentro de este proyecto fueron las siguientes:

ARQUITECTOS SIN FRONTERAS – COMUNIDAD VALENCIANA continúa introduciéndose en el tejido asociativo de la Zona Norte, mediante la participación en diversos foros, agrupaciones y actividades colectivas de la Zona Norte.

En mayo y junio varios miembros de ASF asisten a las reuniones preparatorias de las jornadas 'El Norte es Cultura', organizadas por el Ayuntamiento de Alicante, y que quieren servir de escaparate / muestrario de las diversas actividades que ofrecen las asociaciones que trabajan en la Zona Norte.
En mayo y junio varios miembros de ASF asisten a reuniones con diversas asociaciones dentro del 'Grupo de Cultura Zona Norte', que surge en paralelo a la celebración de las jornadas anteriormente mencionadas.

En agosto ASF tiene presencia, dentro del festival Puentegramas 5.0, en las fiestas del barrio Virgen del Remedio, mediante ficha informativa de nuestra asociación.

En octubre es aceptada la solicitud de ASF de formar parte de la Mesa Comunitaria de Virgen del Remedio, en la que miembros de entidades que realizan actividades dentro de dicho barrio se juntan una vez al mes, para compartir las actividades de cada asociación y organizar otras conjuntamente, participando desde noviembre en las sesiones celebradas.

ARQUITECTOS SIN FRONTERAS – COMUNIDAD VALENCIANA realiza 5 reuniones con representantes de al menos 7 entidades de la Zona Norte, para dar a conocer el recurso de segundo nivel que ofrece ASF, cómo solicitarlo y en qué casos y cómo se ejecuta el mismo, así como para ampliar nuestro conocimiento de la Zona Norte.

Durante todo el año hemos convocado reuniones con diferentes entidades de la zona, en las que hemos intercambiado información acerca de quiénes somos, qué hacemos y de qué maneras podemos colaborar.

Han sido 5 reuniones, entre febrero y octubre, a las que han asistido representantes de, entre otras: AVV Virgen del Remedio, AVV San Evaristo-La Paz, Equipo de Mediación e Intervención en

Comunidades de Vecinos, Mediación a 4 Bandas IES Virgen del Remedio, Asociación Intercultural Familiar, Asociación Futuro de la Mujer, Cáritas, etc.

En dichas reuniones ASF ha ofrecido trípticos y dossier para la consulta de otros miembros o beneficiarios de dichas entidades.

ARQUITECTOS SIN FRONTERAS – COMUNIDAD VALENCIANA realiza 2 informes técnicos bajo demanda de los profesionales del Sistema Público de Servicios Sociales y/o entidades que prestan servicios sociales

En el mes de marzo, a petición del Equipo de Mediación e Intervención en Comunidades de Vecinos del Ayuntamiento de Alicante se realiza una inspección ocular a un bloque de viviendas de Juan XXIII 2º sector en relación a unas humedades aparecidas en algunas de las viviendas, con el fin de detectar el origen y proponer soluciones a las mismas. 3 voluntarios de ASF visitan dos de las viviendas afectadas. Como consecuencia de esta inspección se redacta un informe técnico que se entrega a dicho Equipo.

En el mes de abril, a petición de la Concejalía de Coordinación de Áreas, 6 voluntarios de ASF realizan una inspección ocular a varios bloques de viviendas de Virgen del Remedio, acompañados por un grupo de vecinos y personal de la Administración. La causa es la existencia de grietas y humedades en algunas de las viviendas. Tras dicha inspección se redacta un informe que se entrega a dicho Equipo, y se realiza una reunión con los vecinos afectados exponiendo conclusiones y recomendaciones.

ARQUITECTOS SIN FRONTERAS – COMUNIDAD VALENCIANA redacta la documentación técnica y comunicación ambiental para la apertura de un local comercial

En junio se recibe una petición de la Fundación Secretariado Gitano para la colaboración en la apertura de un comercio en el Barrio Virgen del Carmen, regentado por una familia de la zona. Un grupo de voluntarios de ASF realiza varias visitas al lugar durante los meses siguientes, y asesora sobre las cuestiones técnicas necesarias para la reforma del local (dimensiones, materiales, etc). Finalmente se redacta la documentación necesaria (comunicación ambiental), se entrega en Urbanismo y en diciembre de 2013 se celebra la apertura de dicho comercio.

- ARQUITECTOS SIN FRONTERAS – COMUNIDAD VALENCIANA participa en las Jornadas 'El Norte es Cultura', organizadas por el Ayuntamiento. De Alicante, con la realización de 2 charlas y de un stand expositivo

En junio, ASF participa en las jornadas 'El Norte es Cultura'. Tienen lugar dos charlas en el CS Gastón Castelló impartidas por José Luis Rubia, arquitecto y voluntario de ASF, acerca de Sostenibilidad en la edificación y Rehabilitación de la

Zona Norte.

En las mismas jornadas se expuso durante una semana un stand en el recibidor de dicho Centro, compartido por ASF y Alicante Accesible, en el que se hizo hincapié en la existencia y la necesidad de eliminación de barreras arquitectónicas tanto en calles y plazas como en edificios (incluyendo dependencias municipales) de la Zona Norte y del resto de la ciudad.

ARQUITECTOS SIN FRONTERAS – COMUNIDAD VALENCIANA está presente en la 5ª edición del Festival Puentegramas. 7 de agosto en la Plaza de Argel de Virgen del Remedio.

La Plataforma Puentegramas organizó este festival junto con la Asociación de Vecinos de Virgen del Remedio de Alicante durante las fiestas del barrio. Este año este encuentro musical entre culturas de los barrios de la Zona Norte hizo hincapié en "hacer barrio" con actividades lúdicas para mayores y niños y donde a través de exposiciones y stans de asociaciones se visibilizaron los principales cauces de participación formal que existen en los barrios, a través de las asociaciones y entidades presentes en Zona Norte. El proyecto de Cooperación Local Alicante estuvo expuesto en una de las carpas de entidades que se montaron para la ocasión.

ARQUITECTOS SIN FRONTERAS – COMUNIDAD VALENCIANA organiza las Jornadas de ciudad, vivienda y participación 'Enredados en la Zona Norte'.

Durante el mes de noviembre de 2013 tuvieron lugar las jornadas 'Enredados en la Zona Norte', suerte de continuación de las celebradas en 2012 con el título 'Enredándonos en la Zona Norte'.

Fueron 4 sesiones a las que acudieron más de 60 personas de muy diversos perfiles: arquitectos, técnicos de la administración, vecinos de la zona, estudiantes, profesores universitarios, trabajadores sociales, etc. Los títulos y ponentes de las sesiones fueron:

- Zona Norte: contexto actual y propuestas de futuro (asociaciones y colectivos de la Zona Norte)

- Alicante: participación ciudadana y cambios de modelo (Lluis Falcó, Rubén Bodewig)

- Espacio público: nuevas herramientas de diseño y gestión (Zuloark, Ábrete Séneca)

- Viviendas y comunidades: claves para el ahorro energético (Javier de Mena, Lina Vega)

La difusión de las jornadas se realizó mediante correo electrónico, así como anuncios en nuestras páginas de blogspot y facebook. También se imprimieron 75 carteles tamaño A3 que fueron repartidos por los principales lugares de la Zona Norte, así como por otras zonas de la ciudad y por la UA.

Se contó además para la difusión del curso con la colaboración del programa 'Alicante Cultura', del Ayuntamiento de Alicante, quienes facilitaron las inscripciones de los alumnos a través de su web.

También apareció una nota en el Diario Información tras la celebración de la primera jornada, así como en multitud de páginas web, antes, durante y después de la celebración del curso (Diversalacant, CVONGD, COACV, mimbrea, abreteseneca, Ayuntamiento de Alicante...).

La impresión general fue muy positiva dada la implicación personal de cada uno de los ponentes, el alto interés de sus intervenciones y la fuerte asistencia de público. En la parte negativa cabría citar la poca participación del público en alguna de las sesiones, en parte porque no siempre dio tiempo a abrir un turno de debate.

El último día se pasó una encuesta entre los asistentes, a contestar de manera anónima. La calificación media que le pusieron al curso fue de 9 sobre 10, es decir, muy satisfactoria. De todos

modos, este resultado es parcial, ya que la encuesta fue contestada por 15 personas y no todas asistieron a todas las sesiones, pero pensamos que sí puede servir de indicador general del curso.

ARQUITECTOS SIN FRONTERAS – COMUNIDAD VALENCIANA organiza un 'Taller de Gestión de espacios urbanos de encuentro ciudadano desde la creación', a petición de Klakibum, e impartido por el colectivo Zuloark.

El 12 de noviembre se llevó a cabo este taller, al que se invitó a miembros de diferentes colectivos que trabajan el espacio público desde una perspectiva de creación y participación. Algunos de estos colectivos tienen presencia en la Zona Norte (Klakibum, ASF, Jóvenes Solidarios, Escuela de Circo, etc) y otros pertenecen a otras zonas de la ciudad (Huerto Comunitario de Carolinas, Proyecto áSilo, Ábrete Séneca). En total asistieron 20 personas a dicha actividad.

La jornada consistió en una presentación de las diferentes asociaciones, un paseo por los barrios de la Zona Norte, una comida en el CS Gastón Castelló y una sesión teórica en el Centro Municipal Plaza de Argel.

ARQUITECTOS SIN FRONTERAS – COMUNIDAD VALENCIANA organiza un 'Taller de Participación en las asociaciones', a petición de Klakibum. Dossier preparatorio redactado por La Plaza.

Dentro de las actividades que estaban planeadas en colaboración con Klakibum estaba este taller, impartido por La Plaza Escola Comunitària d'Alacant, con sede en el barrio de Altozano. Por cuestiones de agenda no ha dado tiempo a realizarlo en 2013, teniendo lugar en febrero de 2014.

No obstante, sí se ha realizado un completo dossier preparatorio del taller, que sirve como herramienta en sí misma, a estudiar y utilizar por los miembros de las asociaciones interesadas.

ARQUITECTOS SIN FRONTERAS – COMUNIDAD VALENCIANA colabora en la realización de un estudio y propuestas de mejora en Accesibilidad y Eficiencia energética del barrio Virgen del Remedio

Dicho estudio forma parte del Proyecto Final de Grado de Lina Vega, voluntaria de ASF, y está contando con el apoyo y asesoramiento de asociaciones como ASF y Alicante Accesible, así como la participación, mediante encuestas, reuniones, visitas, etc, de un buen número de vecinos del barrio.

ARQUITECTOS SIN FRONTERAS – COMUNIDAD VALENCIANA colabora en la realización de una maqueta del barrio Juan XXIII 2º sector, a iniciativa de la Asociación Juvenil Juan XXIII.

Entre los meses de enero y abril, varios voluntarios de ASF han colaborado con la Asociación Juvenil Juan XXIII en la creación de una maqueta del barrio Juan XXIII, que queda expuesta en la sede de dicha Asociación y a disposición de cualquiera que quiera consultarla. La construcción de dicha maqueta tuvo lugar durante las mañanas de los martes de los citados meses, y fue una excusa perfecta para seguir conociendo, semana tras semana, a los miembros de dicha Asociación, así como para estudiar y representar la realidad física del barrio.

OTRAS ACTIVIDADES NO ENMARCADAS EN LA ZONA NORTE:

ARQUITECTOS SIN FRONTERAS – COMUNIDAD VALENCIANA realiza una visita a nave industrial de la cooperativa 'Proyecto Gema', en San Vicente, a petición de Cáritas, con vistas a posibles intervenciones o colaboraciones.

En el mes de abril un grupo de voluntarios recibe una petición de la inciativa de Cáritas 'Proyecto Gema', cooperativa que forma y da trabajo a personas en riesgo de exclusión, para visitar sus instalaciones en San Vicente del Raspeig.

Esta visita sirve para que ambas asociaciones se conozcan y presenten sus respectivos proyectos, pero no se materializa en ninguna colaboración concreta por el momento.

ARQUITECTOS SIN FRONTERAS – COMUNIDAD VALENCIANA realiza una inspección y un informe técnico acerca del estado de una vivienda en el barrio de Ciudad de Asís, a petición de las trabajadoras sociales del Centro Social 3 de Alicante.

En el mes de julio, se recibe una solicitud del Centro Social 3 de Alicante, pidiendo colaboración de ASF para evaluar la gravedad del deterioro producido en una vivienda del barrio Ciudad de Asís.

. Dos voluntarios realizan una inspección a dicha vivienda, y redactan un informe técnico evaluando los daños, su gravedad y las recomendaciones a seguir para paliar los mismos.

ARQUITECTOS SIN FRONTERAS – COMUNIDAD VALENCIANA inicia los trámites para la realización de proyecto de rehabilitación de un inmueble en el barrio San Agustín, a petición de la Fundación Nazaret y la Asociación de Cantautores La Explanada.

Dicho inmueble, que será utilizado por la asociación de cantautores para la realización de actividades con fines sociales con jóvenes atendidos por la Fundación Nazaret, necesita una serie de reformas. A finales de 2013 se inician los trámites, que se desarrollarán durante 2014.

ARQUITECTOS SIN FRONTERAS – REGIÓN DE MURCIA colabora asesorando a la Asociación CAYAM en materia de vivienda.

La asociación CAYAM trabaja por la protección de los derechos de los menores y tiene sede en Murcia. Una de sus líneas de trabajo es con familias en riesgo de exclusión y sus viviendas, con la posibilidad de de dotarlas de instalaciones y materiales mínimos.

- **Intervenciones técnicas**. Se visitaron 5 casos con problemáticas diversas; estructural, de abastecimiento de agua y saneamiento. De cada uno de ellos se hicieron informes de las visitas, se estudió las posibilidades de acción y en algunos casos se ha hablado con los propietarios y los trabajadores sociales de la asociación.

- Colaboración en el **proyecto HABITO** de CAYAM. Asesoría en materia de construcciones provisionales y transportables para familias en infravivienda.

- Asesoría sobre las necesidades legales de infraestructuras del taller para los cursos de formación profesional para usuarios de CAYAM.

ARQUITECTOS SIN FRONTERAS – REGIÓN DE MURCIA realiza una inspección e informe técnico de una vivienda de la Fundación Secretariado Gitano.

EDUCACIÓN PARA EL DESARROLLO

Proyecto Tu casa Mi casa. Arquitectos sin Fronteras – Comunidad Valenciana.

El taller tiene como objetivo sensibilizar al alumnado de los últimos cursos de primaria y de los primeros de secundaria, sobre el Derecho a una vivienda digna. La vivienda y en concreto una vivienda digna, es un derecho reconocido internacionalmente, sin embargo ni en nuestro país está garantizado que toda persona tenga un techo digno bajo el que cobijarse, y menos aun en países empobrecidos. Con este taller los alumnos toman conciencia de las diferencias entre su vivienda, habitación y entorno y el de otros niños y niñas no tan afortunados. El taller se puede adaptar a alumnado de primaria o de los primeros cursos de secundaria.

FUNDAR incluyó, una vez más, la actividad en el Programa Solidaridad en el Aula en el curso 2012-2013. Se impartieron 4 talleres en marzo en el IES San Vicente Ferrer de Valencia. Esta actividad no tendrá continuidad con Fundar, dado que esta fundación ha desaparecido. Los beneficiarios fueron 113 alumnos y alumnas de 1º y 2º de la ESO y 5 profesores y profesoras de este centro.

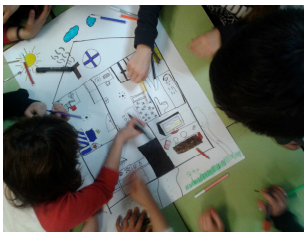

El Ayuntamiento de Alicante incluyó este proyecto educativo, en la guía de Actividades Escolares, editada por este Ayuntamiento para el curso escolar 2013-2014. Estos talleres se imparten de manera gratuita gracias a la dedicación de voluntarios de ASF.

PARTICIPACIÓN VI CONGRESO UNIVERSIDAD Y COOPERACIÓN AL DESARROLLO

Marga Bosch Ortega, vocal de la Junta Directiva de ASF Comunidad Valenciana y voluntaria del grupo de Cooperación Internacional y Sensibilización de esta demarcación participó como ponente en el **VI Congreso Universidad y Cooperación al Desarrollo,** donde presentó un artículo sobre el impacto en al ámbito social de los proyectos de cooperación internacional centrados en la construcción de infraestructuras**.** Dicho artículo se ha publicado en el libro de actas del congreso con ISBN-978-84-9048-035-9

El Congreso se celebró en la Universidad Politécnica de Valencia los días 23,24 y 25 de Abril, fue organizado por el Comité Universitario Valenciano de Relaciones Internacionales y Cooperación (CUVRIC) y tenía como eje vertebrador el Desarrollo Humano, analizado el papel de las universidades a la hora de promocionar este concepto desde la investigación, la formación y el compromiso de la institución universitaria en la lucha contra la pobreza y la desigualdad

El artículo presentado está centrado en los resultados de la investigación realizada por Marga, como trabajo final de Máster en Cooperación, en un proyecto de cooperación internacional de la demarcación de Madrid.

La investigación lleva por título ***"Desarrollando capacidades de participación y agencia en proyectos de infraestructuras educativas rurales. La experiencia de Arquitectos Sin Fronteras en el municipio de Santa Teresa. Nicaragua".*** y su objetivo era analizar el impacto del proyecto en la dimensión social de las comunidades donde intervenía. Se focaliza en esclarecer qué capacidades se han potenciado en las personas a través del proyecto y qué valor ha tenido la participación de los miembros de las comunidades, ONGDs e Instituciones Públicas involucradas, tanto para el desarrollo del proyecto como para su propio fortalecimiento para promover cambios en sus vidas, más allá del día a día del proyecto (por ejemplo en el ámbito institucional), y generar nuevas redes y alianzas de participación para compartir experiencias y lecciones aprendidas

SENSIBILIZACIÓN

- Arquitectos Sin Fronteras, participa junto con la Coordinadora Valenciana de ONGD en la reclama la restitución de los fondos de cooperación al desarrollo de los presupuestos municipales 2013. 30 enero Alicante.

Las ONGD alicantinas, miembros de la CVONGD presentamos en el pleno municipal un manifiesto bajo el título "LAS PERSONAS PRIMERO, LA CRISIS NO PUEDE SER LA EXCUSA" en el que se reclamaba que no se aprobara la eliminación de la partida de cooperación al desarrollo y lucha contra la pobreza de los presupuestos municipales para 2013. Se consuma la eliminación de la cooperación al desarrollo en Alicante. Se elimina una política histórica de solidaridad y lucha contra la pobreza que pone en riesgo multitud de procesos de desarrollo en marcha e incluso las vidas de personas de algunos países revertiendo los logros alcanzados hasta el momento

- Arquitectos Sin Fronteras, organiza en el Colegio de Arquitectos Región de Murcia (COAMU), una jornada de Arquitectura y Cooperación. el día 7 de febrero.

Esta jornada en Murcia se organizó a petición de un grupo de personas interesadas en conformar un grupo de ASF en Murcia. La jornada comenzó con una reunión informal con parte de estas personas. Se continuó con una mesa redonda en la sede del COAMU donde voluntarios y miembros de la Junta Directiva, junto con la técnico de la demarcación, presentaron a ASFES y el trabajo que desarrolla en la Comunidad Valenciana. El enfoque de esta mesa fue también conocer como el arquitecto puede desarrollarse profesionalmente en el ámbito de la cooperación tanto local como internacional.

- Arquitectos Sin Fronteras, participa en la manifestación Marea Ciudadana de Alicante, que tuvo lugar el día 23 de febrero

La desaparición de los presupuestos destinados a Cooperación en la administración local y provincial y la disminución drástica de estos fondos a nivel estatal y autonómico, producen que la Unidad Territorial de Alicante de la CVONGD, se una a esta manifestación.

- Arquitectos Sin Fronteras, imparte la charla "¿Qué hace un arquitecto como tú en un barrio como este?" durante la Asamblea General de la ONG Proyecto Cultura y Solidaridad, celebrada en la sede de la Institución Teresiana en Alicante. 27 de abril.

En esta charla Pepe Aracil, voluntario de ASF, explica, entre otras cosas, los proyectos y acciones que desde ASF se han ido desarrollando en la Zona Norte de Alicante en el último año, zona en la que lleva años trabajando la ONG organizadora del evento.

- Arquitectos sin Fronteras - Comunidad Valenciana participó en la XVII edición de la Xarxa Solidaria "Las ONGD de Alicante: comprometidas con la cooperación", celebrada en la Explanada de Alicante el domingo 2 de junio en el paseo de Canalejas de Alicante.

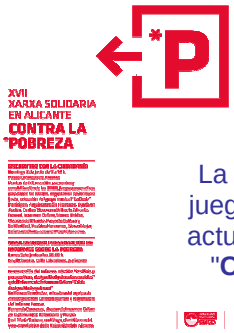

La Xarxa Solidaria es una actividad lúdica, informativa y reivindicativa organizada por las ONGD de Alicante de la Coordinadora Valenciana de ONGD que se realiza desde hace 17 años en la ciudad de Alicante con el objetivo de acercar el trabajo, las necesidades de voluntariado y las campañas de las ONGD a la ciudadanía.

La jornada contó con puntos de información de las ONGD que trabajan en Alicante, juegos cooperativos para todas las edades, degustación de comercio justo, actuación del grupo musical "LA DUDA" y la actuación del grupo de percusión "**Com**unidad Klakibum".

Miembros de ASF-CV con la consellera de Bienestar Social y el concejal de Acción Social del Ayto Alicante

Momentos de la jornada

Momento de la jornada"

Miembros de todas las ONGDs participantes en la Xarxa

- Arquitectos Sin Fronteras organiza junto con la UT CVONGD de Alicante, la Mesa Redonda Presentación Informes sobre la Pobreza. Lunes 3 de junio a las 20 h en el Claustro de Alicante, C/ Labradores, 3 Alicante.

La mesa redonda versó sobre el Informe FOESSA "Análisis y perspectivas, desigualdad y derechos sociales" y del informe de Intermon Oxfam "Crisis desigualdad y pobreza". En ella participaron:

Guillermo Fernández, miembro del equipo de investigación de Cáritas Española y responsable del informe Foessa.

Fernando Contreras , director de Intermon Oxfam en la Comunitat Valenciana y Murcia

José María Tortosa, sociólogo, científico social y ex -catedrático de la Universidad de Alicante

Esta actividad está inserta en la Xarxa solidaria

- Arquitectos Sin Fronteras se suma a las movilizaciones POBREZA CERO. Concentración Sábado 19 de octubre a las 19 horas, en Pl. San Cristóbal y La Rambla Méndez Núñez

Bajo el lema, **"Contra la riqueza que empobrece, ¡ACTUA! Las personas primero".** Un año más el lema de la campaña POBRESA ZERO pone de manifiesto que el modelo social y económico actual prima los intereses económicos de unos pocos, generando cada vez más desigualdades. Se quiso concienciar a la ciudadanía que sí hay recursos suficientes y la redistribución de la riqueza es la clave para garantizar el cumplimiento y la protección de los derechos humanos.

Al acto acudió "Comunidad Klakibum" que hizo un pasacalles por la rambla de Méndez Núñez llamando la atención a la ciudadanía de este acto reivindicativo.

- Arquitectos Sin Fronteras participa en la Jornada "Acercamiento al voluntariado" dentro del XVII CURSO-TALLER DE FORMACIÓN DE VOLUNTARIADO 'INTERDEPENDENCIA SOLIDARIA', organizado por las ONG InteRed y Proyecto Cultura y Solidaridad, en el Centro Social Gastón Castelló. 14 de diciembre.

Como clausura a dicho curso, se realizó una jornada en la que los alumnos del mismo conocieron diversas iniciativas que, desde diversas ONG y asociaciones se están llevando a cabo en la Zona Norte de Alicante. Pepe Aracil, voluntario de ASF, realizó una charla informativa acerca de las experiencias realizadas por ASF en dicha zona.

- Arquitectos Sin Fronteras presentó el trabajo que realizamos en el concierto aniversario de La Asociación de cantautores de Alicate la Explanada. 21 de diciembre.

Con motivo del 9º Aniversario de la ***Asociación de cantautores de Alicante La Explanda****, estos* invitaron a ***Arquitectos Sin Fronteras*** a pasar con ellos la noche llena de actuaciones, sentido del humor y muy buen ambiente. En ese marco festivo, hubo también tiempo para la solidaridad. En forma de breves intervenciones entre sus actuaciones, ASF contó quienes somos y que hacemos al público allí presente.

- Arquitectos Sin Fronteras colabora con Alicante Accesible en la organización de la Exposición Fotográfica "Una ciudad para todos" que se inaugurará durante el año 2014.

En un principio ASF iba a colaborar en el diseño de la exposición, así como en la toma de fotografías, difusión del evento, etc. Gracias a las grandes colaboraciones obtenidas de diferentes grupos profesionales especializados en estos temas, ASF vio reducida su actuación a difusión y ayuda en los pasos previos de organización de la exposición.

- Arquitectos Sin Fronteras Organiza junto con el Colegio de Arquitectos de Alicante (CTAA) la exposición "Universos de Luz", inaugurada el día 19 de abril en la sede del CTAA.

El día de la inauguración contamos contamos con la presencia de la arquitecta Rosa Rull, Profesora de Proyectos de la Universidad Politécnica de Cataluña, quien impartió la conferencia "Troquelar la realidad".

La exposición se articula en base a 16 dibujos de arquitectos de prestigio. Los grabados expuestos estuvieron disponibles en serie limitada, con certificado de autenticidad. La recaudación procedente de la venta de las láminas de la colección tenía como destino la activación de arquitecturas necesarias en lugares desfavorecidos, a través de la ejecución de proyectos de cooperación al desarrollo por parte de Arquitectos Sin Fronteras.

Los arquitectos: Andrés Jaque, Beth Galí, Carlos Ferrater, Carlos Lamela, César Ruiz-Larrea, Enric Ruiz-Geli, Fermín Vázquez, Guillermo Vázquez Consuegra, Jerónimo Junquera, José Morales, Luis Alonso, Luis M Mansilla y Emilio Tuñón, Manel Bailo y Rosa Rull, Oriol Bohigas, Patxi Mangado, Rafael de La-Hoz...responden con 16 dibujos, que recogen instantes precisos de su labor profesional, a una llamada de scalae y Arquitectos Sin Fronteras respaldada por un nutrido grupo de empresa.

- Desayuno "Networking" el miércoles 8 de mayo en la sede del CTAA.

El presidente de ASF Comunidad Valenciana, participa en un desayuno Networking, donde se establecen relaciones con entre otros la asociación Unidas 8 de marzo con la que se tendrá una colaboración en la cena benefica que ASF organizará junto con el CTAA.

- Arquitectos Sin Fronteras junto con el CTAA organizó "La noche de la arquitectura, el diseño y la solidaridad" el día 31 de mayo.

El objetivo del evento fue doble, por un lado dar a conocer a la Sociedad en general, el papel del Arquitecto en el diseño de los más diversos objetos y por otro lado, un claro objetivo **Solidario**. Arquitectos Sin Fronteras necesita nuevas fórmulas imaginativas que nos permitan seguir trabajando en favor de los más desfavorecidos. Es por ello que junto al Colegio Territorial de Arquitectos de Alicante, realizamos esta celebración que nos permitió recaudar fondos, para que Arquitectos Sin Fronteras pueda seguir realizando su labor de defender el derecho a un Hábitat Digno.

En esta noche tuvieron lugar varios eventos:

- En la ***Sede del Colegio de Arquitectos en Alicante****, desde las 19:30 h se dio la* bienvenida y obsequio a nuevos colegiados y una una entrega de insignias a arquitectos con 25 y 50 años de colegiación. También tuvo lugar un Pecha Kucha sobre diseño de producto y arquitectura y la inauguración de la Exposición ***MADE BY ARCHITECTS.***

- En el Restaurante Juan XXIII de Alicante, desde las 22:00 h tuvo lugar la **Cena a beneficio de Arquitectos Sin Fronteras**

En ella se reunieron personas del mundo del diseño, la creatividad y las distintas artes, así como a la sociedad en general. Durante esta gala la tuvimos la presencia de la **cantante Soledad Gimenez**, que recibió el Premio de la Plataforma Unidos 8 de marzo.

Estuvo también con nosotros la Consellera de Bienestar Social Asunción S. Zaplana y otro cargos públicos del ayuntamiento de Alicante así como de instituciones como Luis Berenguer Gimenez , President's Cabinet de la OAMI.

Durante la cena se realizó una rifa benéfica con objetos presentes en la exposición recién inaugurada *Made by Architects.*

- Arquitectos Sin Fronteras junto con el CTAA, organizó la Exposición "Made by Architects". Entre el día 31 de mayo y el 22 de julio en la sede del CTAA.

La exposición *Made by Architects* reunía objetos diseñados por arquitectos. La exposición reunía una gran diversidad de objetos de moda, diseño gráfico, construcción, iluminación, mobiliario, etc.

Gran parte de estos objetos fueron donados a Arquitectos Sin Fronteras para la rifa que tuvo lugar el día de la inauguración en la cena benéfica y otro número importante de los mismos fueron subastados de manera on line también a beneficio de nuestra ONGD.

- Constitución Oficial de la Delegación de Arquitectos Sin Fronteras Región de Murcia. 23 Julio en la sede del COAMU en Murcia.

Un grupo de arquitectos de la Región, con el apoyo de la Junta de Gobierno del COAMU, se constituyó como Delegación en Murcia de Arquitectos Sin Fronteras – España (ASFE). Para ello, han movilizado a personas que, en razón de su profesión o por otras motivaciones, están dispuestos a trabajar voluntariamente en estos campos.

Como delegación recién creada, dependerá de la Demarcación Territorial (DT) de la Comunidad Valenciana, hasta que por su andadura y solidez pueda o no convertirse en una demarcación más de ASFE. Se constituyó en este evento, un grupo coordinador de la delegación, cuya coordinadora pasó a formar parte de la Junta Directiva de ASF DT Comunidad Valenciana, a partir de ahora DT Comunidad Valenciana – Región de Murcia. ASFE es una única ONG estatal con una misma misión y visión.

- Arquitectos Sin Fronteras visitamos "El Casc" el miércoles 7 de agosto en el casco antiguo de Villena.

El **casc** es un Festival que pretende **reactivar tejidos urbanos y sociales**, estableciendo un pequeño campo de pruebas aplicado al estudio de los problemas y las potencialidades urbanas, sociales, culturales y tecnológicas. El **festival** consistió en el desarrollo de una serie de **talleres, conferencias y actividades durante 10 días en verano**, enmarcado todo ello en un ambiente lúdico y profesional que fomentaba el **aprendizaje y la creatividad** de los participantes. Uno de los organizadores y participante como ponente fue el presidente de Arquitectos Sin Fronteras.

El día anterior a la clausura del festival un grupo de voluntarios de ASF fue a conocer las conclusiones de los distintos talleres en una visita guiada.

- Curso de Gestión para resultados de desarrollo, 12,13, 16 y 17 de septiembre en Valencia.
Asistimos al curso organizado por Pejades y Ecosol e impartido por Fernando Mudarra Ruiz. Este es un enfoque para que actualmente se está usando cada vez más por parte de los financiadores. Este enfoque de gestión para resultados permite administrar e implementar la ayuda con vistas a los resultados deseados y utilizar la información sobre el grado de desempeño para la toma de decisiones.

- Arquitectos Sin Fronteras asistió a la presentación del Plan de Movilidad Urbana de Alicante el día 16 de septiembre.

Fuimos a conocer de primera mano las propuestas del Plan de Movilidad Urbana de Alicante. Como ciudadanos y técnicos que somos, consideramos fundamental conocer cual es el Plan de Movilidad que finalmente ha aprobado nuestro consistorio.

- Desayuno "Networking" lunes día 7 de octubre en la sede del CTAA

José Miguel Esquembre Menor, como presidente de la DT de ASF y vocal a nivel nacional de Captación de ASFE, participó una vez más en uno de estos desayunos organizados por le CTAA. El objetivo de estos desayunos es hacer contactos para la organización que puedan servir para realizar colaboraciones que ayuden a la organización a realizar captación de fondos.

REUNIONES REALIZADAS EN EL 2012

1. REUNIONES CON LA UNIDAD TERRITORIAL CVONGDs:

A lo largo del año se han celebraron 10 reuniones de la Unidad Territorio, de las cuales ASF asisitió a 9. Las organizaciones que han participado en estas reuniones son: *Arquitectos sin Fronteras, Ayuda en Acción, Cáritas Diocesana Orihuela Alicante, Cruz Roja, Entreculturas, Entrepobles, Fundació Pau i Solidaritat, Intered, Intermón Oxfam, Manos Unidas, Mapayn Mundi, Médicos del Mundo, Medicus Mundi CV Alicante, Proyecto Cultura y Solidaridad, Pueblos Hermanos, Sisma Mujer y Solidaridad Internacional PV.* En ellas se organizó la Xarxa Solidaria, la Campaña Pobreza Cero y actividades de formación para las ONGD, se han mantenido los listados de organizaciones, relaciones institucionales y medios de comunicación. La UT siguió participando en el Consejo Asesor del Ayuntamiento de Alicante, así como en las actividades de la programación global de la CVONGD.

2. REUNIONES JUNTA DIRECTIVA DT:

Los miembros de Junta Directiva a su vez están integrados en los grupos de trabajo de la demarcación, proporcionando a La Junta Directiva la información que se genera en los mismos. Las reuniones de Junta Directiva, están abiertas a socios y voluntarios que quieran participar en las mismas.

Reunión JD el 31/enero, 20/febrero, 16/abril, 16/mayo, 21/mayo, 3/octubre, siendo alguna de estas reuniones monográficas de temas de captación o de cooperación local.

3. REUNIONES GRUPO DE TRABAJO ASF MURCIA:

El día 16/mayo la Junta Directiva de ASF se desplaza a reunirse con el grupo de recién creado de Murcia. Se sientan las bases para la constitución de la Delegación Región de Murcia.

6/julio el grupo de trabajo se reúne para dar los primeros pasos como grupo. Se decide que lo primero sería darse a conocer y seguir conociendo la forma de funcionar de ASFE.

Las siguientes reuniones del grupo de trabajo tienen lugar el 7/agosto, 18/septiembre, 28/septiembre, 12/noviembre y 22/noviembre.

Otras reuniones que el grupo ha mantenido durante el 2013 han sido; 13/septiembre y 3/octubre con la Asociación CAYAM, 19/septiembre con la empresa NUBAK. 29/noviembre con el Decano del COAMU donde se acuerda que los visados estarán exentos de pago y se ofrece a ASF un espacio para reuniones así como la ayuda técnica en asesoramiento y consultas. El 5/diciembre con el Concejal de Urbanismo de Murcia.

4. OTRAS REUNIONES:

14/febrero. Reunión con el equipo de intervención en comunidades de vecinos de la Zona Norte. 3/mayo y 6/junio. Reuniones con otros colectivos de la Zona Norte para organizar "El Norte es cultura". 25/septiembre. Reunión AA.VV Virgen del Remedio. 15/octubre y 18/noviembre reuniones con la mesa comunitaria de Virgen del Remedio, en la que comenzamos a participar. 11/diciembre. Reunión con "Escola Comunitaria La Plaza". El 18/diciembre nos reunimos con la evaluadora de los proyectos presentados a la Generalitat Valenciana en 2013

APARICIONES EN LOS MEDIOS

MEDIOS DE COMUNICACIÓN

FECHA	MEDIO	TEMA	ENLACES
11/03/2013	Boletín COAMU	Charla en el COAMU	Está el boletín en "artículos"
27/05/2013	Las provincias Escrito y digital	Coop local	
27/05/2013	La verdad Escrito y digital	Coop Local	http://www.laverdad.es/alicante/v/20130527/alicante/arquitectos-fronteras-llega-zona-20130527.html?fb_action_ids=522697107791620&fb_action_types=og.recommends&fb_source=other_multiline&action_object_map={%22522697107791620%22%3A1614224773648 55}&action_type_map={%22522697107791620%22%3A%22og.recommends%22}&action_ref_map=[]
31/05/2013	Información. Escrito y digital	Noche de la arquitectura, el diseño y la solidaridad	http://www.diarioinformacion.com/cultura/2013/05/31/arquitectura-diseno/1380184.html
04/06/2013	Información Escrito y digital	Noche de la arquitectura, el diseño y la solidaridad	http://www.diarioinformacion.com/cultura/2013/06/04/noche-arquitectura-diseno/1381169.html
24/07/2013	La verdad Región de Murcia. Digital y escrito	Constitución de la delegación ASF Murcia	http://www.laverdad.es/murcia/20130724/local/region/arquitectos-fronteras-murcia-201307241037.html
04/11/2013	Cadena Ser. Entrevista	Jornadas EnredaDos	
08/11/2013	Diario información. Digital e impreso	Jornadas EnredaDos	
05/11/2013	Diario Información digital e impreso	Moda y chapiris en Virgen del Carmen	http://www.diarioinformacion.com/alicante/2013/12/05/moda-chapiris-virgen-carmen/1445630.html

OTROS MEDIOS:

04/04/2013	La Escandella. facebook	Proyecto Centro Nutricional	https://www.facebook.com/almagomisescandella/posts/554940624526518?stream_ref=10
Abril-mayo 2013	Web CTAA	Exposiciones Universos de Luz y Made by architects	http://www.ctaa.net/2013/noche.htm
24/10/2013	CVONGD en su web	Jornadas EnredaDos	
25/10/2013	ACTIVA ALICANTE. mailing	Jornadas EnredaDos	
25/10/2013	HOAC Alicante, mailing	Jornadas EnredaDos	
05/11/2013	Centro de Asociaciones y Voluntariado de Alicante. Mailing	Jornadas EnredaDos	
05/11/2013	CC.OO. Mailing	Jornadas EnredaDos	
2013	Plazatio	Sirve de plataforma de venta de los productos de Made by Architects y Universos de Luz	https://www.plazatio.com/es/buscar/texto/arquitectos+sin+fronteras/
2014	Memoria 2013 Fundación Manuel Pelaéz	Noche de la arquitectura, el diseño y la solidaridad	

FINANCIAN Y COLABORAN EN EL 2013

FINANCIAN:

COLABORAN:

COLABORAN EN LA NOCHE DE LA ARQUITECTURA Y LA COOPERACIÓN: